

## รายงานผลการดำเนินงาน ประจำเดือนพฤศจิกายน 2564

### 1. รายงานจำนวนประชากรตามสิทธิหน่วยบริการ

กราฟที่ 1 จำนวนผู้มีสิทธิการรักษา ตั้งแต่เดือน 1 ตุลาคม 2563- 30 พฤศจิกายน 2564

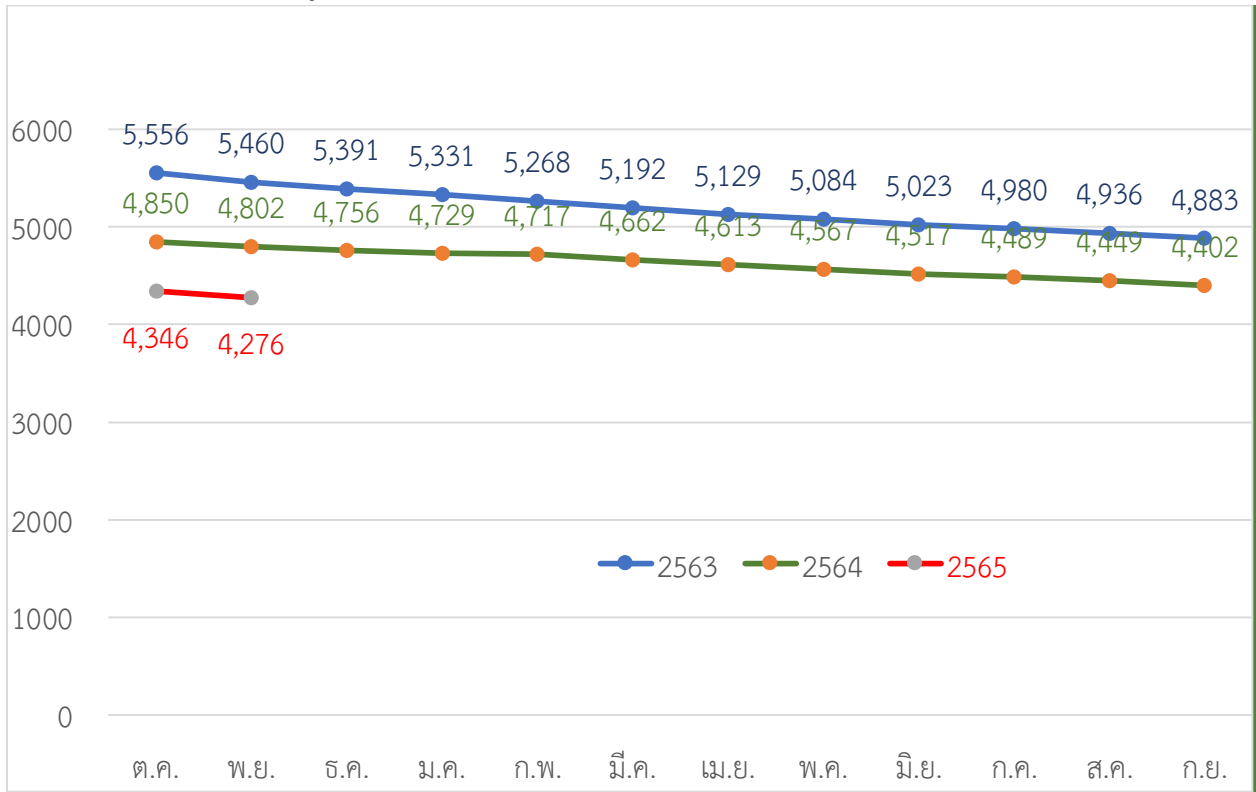

แหล่งที่มา: สถิติและรายงานจำนวนประชากรจำแนกตามสิทธิรายหน่วยบริการประจำแต่ละจังหวัด (สปสช.บริการออนไลน์)

จากกราฟที่ 1 พบว่าจำนวนประชากรตามสิทธิหน่วยบริการศูนย์สุขภาพชุมชน มหาวิทยาลัยราชภัฏอุบลราชธานี ประจำเดือนพฤศจิกายน ตั้งแต่วันที่ 1-30 พฤศจิกายน พ.ศ. 2564 จำนวนผู้มีสิทธิ 4,276 คน ลดลงจากเดือนตุลาคม 2564 จำนวน 70 คน คิดเป็นร้อยละ 1.61 ลดลงจากปี 2564 จำนวน 526 คน คิดเป็นร้อยละ 10.95

### 2. รายงานประชากรผู้มีสิทธิรักษาที่ศูนย์สุขภาพชุมชนแยกตามกลุ่มอายุ/เพศ

ตารางที่ 1 รายงานประชากรผู้มีสิทธิรักษาที่ศูนย์สุขภาพชุมชน ประจำเดือนพฤศจิกายน 2564

กลุ่มอายุ	เพศชาย	ร้อยละ	เพศหญิง	ร้อยละ	รวม	ร้อยละ
0 - 4	11	0.26	8	0.19	19	0.44
5 - 9	0	0	2	0.05	2	0.05
10 - 14	1	0.02	1	0.02	2	0.05
15 - 19	3	0.07	20	0.47	23	0.54
20 - 24	831	19.43	2,879	67.33	3,710	86.76
25 - 29	111	2.60	92	2.15	203	4.75
30 - 34	53	1.24	56	1.31	109	2.55
35 - 39	32	0.75	30	0.70	62	1.45
40 - 44	29	0.68	18	0.42	47	1.10
45 - 49	15	0.35	14	0.33	29	0.68
50 - 54	12	0.28	17	0.40	29	0.68
55 - 59	10	0.23	8	0.19	18	0.42
60 - 64	11	0.26	6	0.14	17	0.40
65 - 69	0	0	1	0.02	1	0.02
70 - 74	1	0.02	1	0.02	2	0.05
80-84	1	0.02	0	0	1	0.02
85 - 89	0	0	1	0.02	1	0.02
95-99	1	0.02	0	0	1	0.02
<b>รวม</b>	<b>1,122</b>	<b>26.24</b>	<b>3,154</b>	<b>73.76</b>	<b>4,276</b>	<b>100.00</b>

ที่มา: สำนักบริหารงานทะเบียน สำนักงานหลักประกันสุขภาพแห่งชาติ

ข้อมูล ณ วันที่ 8 ธันวาคม 2564

จากตารางที่ 1 พบว่าประชากรศูนย์สุขภาพชุมชนฯ มีจำนวนในเดือนพฤศจิกายน 2564 ทั้งหมด 4,276 คน อยู่ในช่วงอายุ 20-24 ปี มากที่สุด จำนวน 3,710 คน คิดเป็นร้อยละ 86.76 รองลงมาคือช่วงอายุ 25-29 ปี จำนวน 203 คน คิดเป็นร้อยละ 4.75 และช่วงอายุ 30-34 จำนวน 109 คน คิดเป็นร้อยละ 2.55 ของจำนวนประชากร และพบว่าเพศหญิงมีจำนวน 3,154 คน คิดเป็นร้อยละ 73.76 เพศชาย 1,122 คน คิดเป็นร้อยละ 26.24 ของประชากรผู้มีสิทธิ

### 3. สถิติการเข้ารับบริการ

กราฟที่ 2 สถิติการเข้ารับบริการศูนย์สุขภาพชุมชน เดือน 1 ตุลาคม 2562 – 30 พฤศจิกายน 2564

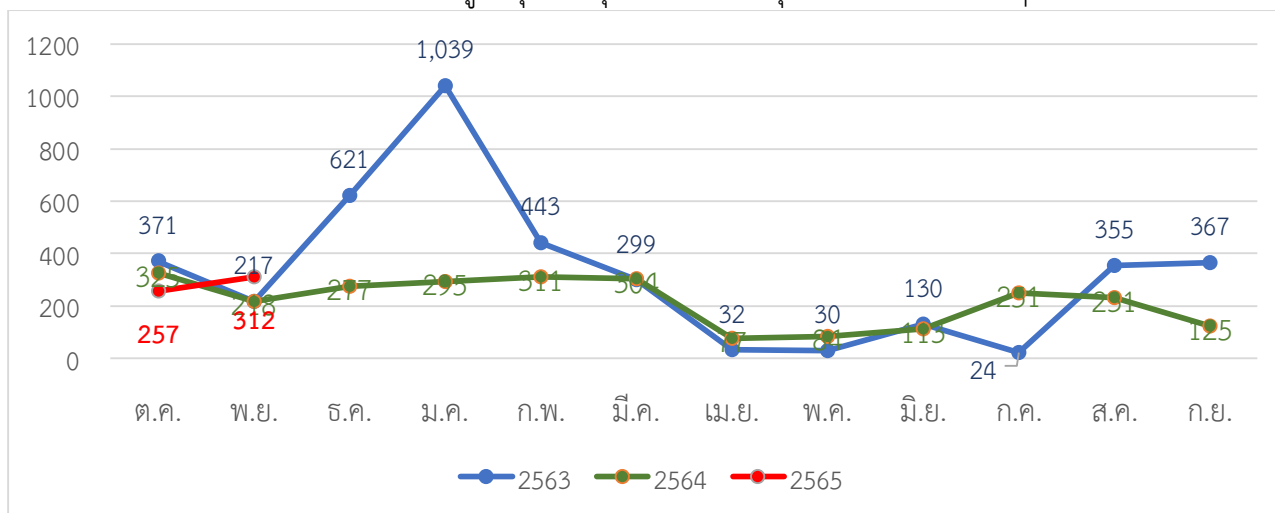

ข้อมูล ณ วันที่ 4 ธันวาคม 2564

จากกราฟที่ 2 พบว่าสถิติการเข้ารับบริการเดือนพฤศจิกายน 2564 พบว่านักศึกษาเข้ามาใช้บริการทั้งหมด 231 คน 312 ครั้ง คิดเป็นร้อยละ 5.40 ของผู้มีสิทธิทั้งหมดเดือนพฤศจิกายน เพิ่มขึ้นจากปี 2564 จำนวน 94 ครั้ง แบ่งเป็นผู้เข้ารับวัคซีนป้องกันโรคไข้หวัดใหญ่ จำนวน 73 คน/ครั้ง ผู้เข้ารับบริการตรวจโรคทั่วไป จำนวน 163 คน คิดเป็นร้อยละ 69.07 ขอใบส่งตัวเพื่อรักษาต่อเนื่อง 45 คน 51 ครั้ง คิดเป็นร้อยละ 19.48 ของจำนวนผู้รับบริการทั้งหมด ทำแผลจำนวน 14 คน 75 ครั้ง เฉลี่ยทำแผล 5.36 ครั้งต่อคนต่อเดือน จำนวนผู้ไม่มีสิทธิ UC เข้ารับบริการ 63 คน 137 ครั้ง คิดเป็นร้อยละ 26.80 ของผู้รับบริการทั้งหมด แบ่งเป็นผู้เข้ารับบริการฉีดวัคซีนไข้หวัดใหญ่ 38 คน/ครั้ง ตรวจรักษาโรคทั่วไป 25 คน 99 ครั้ง

### 4. จำนวนผู้เข้ารับบริการแบ่งเป็นคณะ

ตารางที่ 2 จำนวนผู้เข้ารับบริการแบ่งตามคณะ

ลำดับที่	คณะ	จำนวน (คน)	จำนวน (ครั้ง)	ร้อยละ
1	คณะสาธารณสุขศาสตร์	61	78	26.41
2	คณะพยาบาลศาสตร์	36	47	15.58
3	คณะครุศาสตร์	29	31	12.55
4	คณะมนุษยศาสตร์และสังคมศาสตร์	20	40	8.66
5	ประชาชน	14	14	6.06
6	คณะบริหารธุรกิจและการจัดการ	14	24	6.06
7	คณะแพทย์แผนไทยและแพทย์ทางเลือก	12	12	5.19
8	คณะเทคโนโลยีอุตสาหกรรม	11	13	4.76
9	คณะวิทยาศาสตร์	9	17	3.90
10	คณะเกษตรศาสตร์	6	10	2.60
11	คณะวิทยาการคอมพิวเตอร์	3	11	1.30
12	สำนักงานอธิการ	3	3	1.30
13	รร. สาธิต	3	10	1.30
14	คณะนิติศาสตร์	2	2	0.87
รวม		231	312	100

จากตารางที่ 2 พบว่าจำนวนผู้เข้ารับบริการมากที่สุดเป็นอันดับ 1 คือ คณะสาธารณสุขศาสตร์ จำนวน 61 คน 78 ครั้ง คิดเป็นร้อยละ 26.41 รองลงมาคือคณะพยาบาลศาสตร์ จำนวน 36 คน 47 ครั้ง คิดเป็นร้อยละ 15.58 และคณะครุศาสตร์ จำนวน 29 คน 31 ครั้งคิดเป็นร้อยละ 12.55 และพบว่าคณะนิติศาสตร์มีผู้เข้ารับบริการน้อยที่สุด 2 คน 2 ครั้ง

### 5. สถิติการส่งต่อ

สถิติการส่งรักษาต่อประจำเดือนพฤศจิกายน 2564 มียอดส่งต่อ ทั้งหมด 45 คน 51 ครั้ง คิดเป็นร้อยละ 19.48 ของผู้รับบริการทั้งหมด ซึ่งมีการส่งตัวลดลงจากปี 2564 27 ครั้ง คิดเป็นร้อยละ 34.61 ลดลงจากปี 2563 41 ครั้ง คิดเป็นร้อยละ 44.56 ดังกราฟที่ 3

กราฟที่ 3 สถิติเปรียบเทียบการส่งต่อเพื่อรักษา ปี 2562-2564

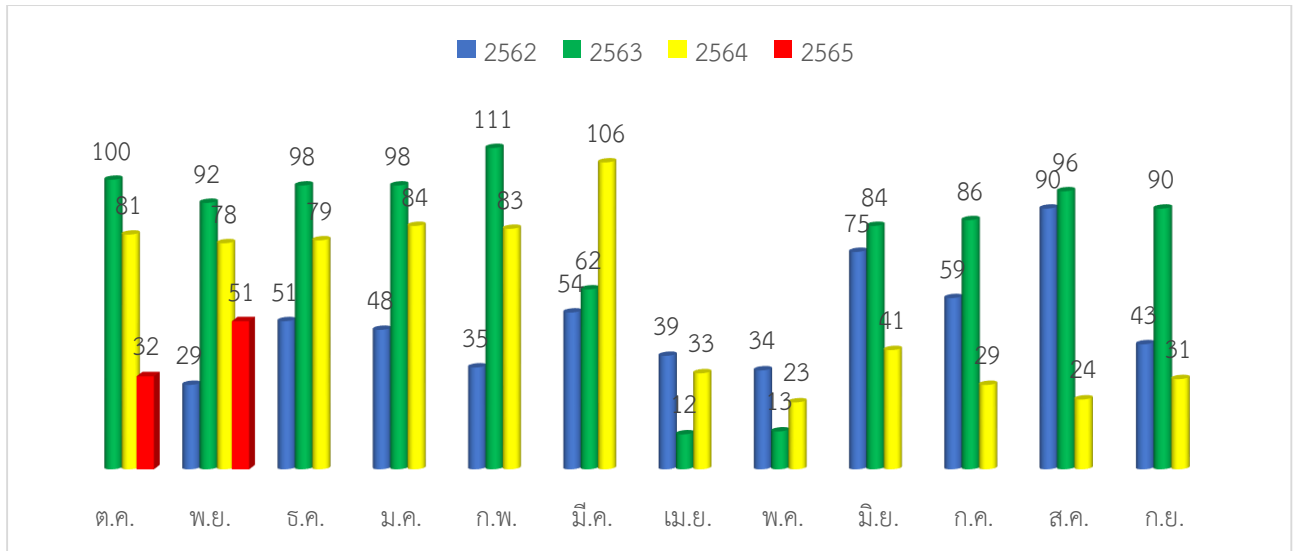

### 6. โรงพยาบาลส่งต่อ

โรงพยาบาลส่งต่อในเดือนพฤศจิกายน 2564 คือ โรงพยาบาลสรรพสิทธิประสงค์ ส่งตัวทั้งหมด 20 คน 22 ครั้ง คิดเป็นร้อยละ 44.44 ของการส่งตัวทั้งหมด โรงพยาบาล 50 พรรษา มหาวชิราลงกรณ มีการส่งตัว 22 คน 26 ครั้ง คิดเป็นร้อยละ 48.89 โรงพยาบาลพระศรีมหาโพธิ์ 2 ครั้ง 2 คน คิดเป็นร้อยละ 4.44 ส่งตัวทั้งหมด และโรงพยาบาลรามารามธิบดี 1 คน 1 ครั้ง คิดเป็นร้อยละ 2.22 รวมการส่งตัวทั้งหมด 45 คน 51 ครั้ง คิดเป็นร้อยละ 19.48 ของผู้เข้ารับบริการทั้งหมด ดังตารางที่ 2

ตารางที่ 3 การส่งต่อแต่ละโรงพยาบาล

โรงพยาบาล	จำนวน (คน)	จำนวน (ครั้ง)	ร้อยละของการส่งต่อทั้งหมด	ร้อยละของผู้รับบริการทั้งหมด
1. โรงพยาบาลสรรพสิทธิประสงค์	20	22	44.44	8.66
2. โรงพยาบาล 50 พรรษา มหาวชิราลงกรณ	22	26	48.89	9.52
3. โรงพยาบาลพระศรีมหาโพธิ์	2	2	4.44	0.87
4. โรงพยาบาลรามารามธิบดี	1	1	2.22	0.43
<b>รวม</b>	<b>45</b>	<b>51</b>	<b>100.00</b>	<b>19.48</b>

## 7. รายการส่งตัวของศูนย์สุขภาพชุมชน

รายการส่งตัวประจำเดือนพฤศจิกายน 2564 โรคหรืออาการดังกล่าวเป็นโรคที่ต้องได้รับการตรวจหรือรักษาขั้นสูงต่อเนื่อง และเกินศักยภาพและอุปกรณ์หรือเครื่องมือไม่พร้อมที่ศูนย์สุขภาพชุมชนสามารถดูแลได้ ดังแสดงในตารางที่ 3

ตารางที่ 4 รายการส่งตัวของศูนย์สุขภาพชุมชน

ที่	รายการ	จำนวน (คน)	จำนวน(ครั้ง)
1	พื่นคุด	15	19
2	พื่นผุ	8	8
3	Thyroid	3	3
4	Ovarian Cyst	1	2
5	ANC	2	2
6	Abcess	1	2
7	Anxiety	2	2
8	Arthritis	1	1
9	Infection toe nail	1	1
10	Contusion finger foot	1	1
11	คลินิกไตเสื่อม (nephrotic syndrome)	1	1
12	F20.0 (Paranoid schizophrenia)	1	1
13	นรีเวชกรรม	1	1
14	คลินิกกระจกตา	1	1
15	ผสมรวม	1	1
16	Remove contraceptive implant	1	1
17	คลินิกศูนย์องค์รวม	1	1
18	Leukorrhoea	1	1
19	Thalassemia	1	1
20	โรคหัวใจรูมาโต	1	1
		<b>45</b>	<b>51</b>

ข้อมูล ณ วันที่ 2 พฤศจิกายน 2564

## 8. 10 อันดับโรคที่พบบ่อยในศูนย์สุขภาพชุมชน ประจำปีงบประมาณ 2564

10 อันดับโรคที่พบบ่อยในศูนย์สุขภาพชุมชน ประจำปีงบประมาณ 2564 ในระหว่างวันที่ 1-30 พฤศจิกายน 2564 ดังแสดงในตารางที่ 4

ตารางที่ 4 10 อันดับโรคที่พบบ่อยในศูนย์สุขภาพชุมชน

ที่	ชื่อโรค	จำนวน (คน)	จำนวน (ครั้ง)	อัตราป่วย/แสนประชากร
1	Acute upper respiratory infection	6	6	48.30
2	Acute tonsillitis	4	4	32.20
3	Hordeolum	3	3	24.15

4	Dyspepsia	3	3	24.15
5	Upper respiratory tract	3	3	24.15
	Muscle strain	3	3	24.15
6	Diarrhoea	2	2	16.10
7	Allergic contact dermatitis	2	2	16.10
9	Hemorrhoid	2	2	16.10
10	Anxiety	2	2	16.10

\* คำนวณจากจำนวนนักศึกษา มหาวิทยาลัยราชภัฏอุบลราชธานี N=12,422 คน ข้อมูล ณ วันที่ 28 กันยายน 64

## 7. ความก้าวหน้าจำนวนผู้เข้ารับวัคซีนไขหวัดใหญ่ ประจำปีงบประมาณ 2564

ศูนย์สุขภาพชุมชน มหาวิทยาลัยราชภัฏอุบลราชธานีได้รับการจัดสรรวัคซีนป้องกันโรคไขหวัดใหญ่ ประจำปีงบประมาณ 2564 จำนวน 1,000 Dose จำนวนผู้เข้ารับวัคซีนไขหวัดใหญ่ จำนวน 372 คน คิดเป็นร้อยละ 37.2 และยังมีเหลือที่ยังไม่ได้ฉีด จำนวน 628 Dose คิดเป็นร้อยละ 62.8 และพบว่าคณะพยาบาลศาสตร์ได้รับวัคซีนป้องกันโรคไขหวัดใหญ่มากที่สุด จำนวน 76 คน คิดเป็นร้อยละ 7.6 รองลงมาคือคณะสาธารณสุขศาสตร์ จำนวน 64 คน คิดเป็นร้อยละ 6.4 และประชาชน จำนวน 36 คน คิดเป็นร้อยละ 3.6

ลำดับที่	สังกัด/คณะ	ไขหวัดใหญ่ (n=1,000)		
		จำนวนที่จัดสรร (คน)	จำนวนผู้เข้าฉีด (คน)	ร้อยละ
1	คณะคณะสาธารณสุขศาสตร์	56	64	6.4
2	คณะพยาบาลศาสตร์	24	76	7.6
3	คณะแพทย์แผนไทยและแพทย์ทางเลือก	15	12	1.2
4	คณะมนุษยศาสตร์และสังคมศาสตร์	284	32	3.2
5	คณะบริหารธุรกิจและการจัดการ	150	31	3.1
6	คณะเกษตรศาสตร์	35	29	2.9
7	คณะครุศาสตร์	168	22	2.2
8	คณะวิทยาการคอมพิวเตอร์	35	14	1.4
9	คณะเทคโนโลยีอุตสาหกรรม	75	18	1.8
10	คณะวิทยาศาสตร์	100	16	1.6
11	บุคลากร PCU และคณะกรรมการ	21	6	0.6
12	คณะนิติศาสตร์	37	1	0.1
13	สำนักงานอธิการ	0	15	1.5
14	ประชาชน	0	36	3.6
	<b>รวม</b>	<b>1,000</b>	<b>372</b>	<b>37.2</b>

ข้อมูล ณ วันที่ 9 ธันวาคม 2564

## 8. ความก้าวหน้าจำนวนผู้เข้ารับวัคซีนป้องกันหัด-หัดเยอรมัน ประจำปีงบประมาณ 2564

ศูนย์สุขภาพชุมชน มหาวิทยาลัยราชภัฏอุบลราชธานีได้รับการจัดสรรวัคซีนป้องกันโรคหัด-หัดเยอรมัน ประจำปีงบประมาณ 2564 มีจำนวนนักศึกษาที่ได้รับวัคซีนไปแล้วทั้งหมด 253 คน

ลำดับที่	สังกัด/คณะ	หัด-หัดเยอรมัน (n=405)	
		จำนวนผู้เข้าฉีด (คน)	ร้อยละ
1	คณะคณะสาธารณสุขศาสตร์	131	32.35
2	คณะพยาบาลศาสตร์	78	19.26
3	คณะแพทย์แผนไทยและแพทย์ทางเลือก	30	18.52
4	คณะมนุษยศาสตร์และสังคมศาสตร์	0	0
5	สำนักงานอธิการ	0	0
6	คณะบริหารธุรกิจและการจัดการ	0	0
7	คณะเกษตรศาสตร์	0	0
8	คณะครุศาสตร์	0	0
9	คณะวิทยาการคอมพิวเตอร์	0	0
10	คณะเทคโนโลยีอุตสาหกรรม	0	0
11	คณะวิทยาศาสตร์	0	0
12	บุคลากร PCU คณะกรรมการ	0	0
13	คณะนิติศาสตร์	0	0
<b>รวม</b>		<b>253</b>	<b>62.47</b>

### จำนวนผู้เข้ารับบริการสะสมย้อนหลัง 6 เดือน

จำนวนผู้เข้ารับบริการตรวจรักษาโรคทั่วไป 6 เดือนย้อนหลัง จำนวนผู้มีสิทธิบัตรทองใช้บริการสะสม 586 คน 792 ครั้ง คิดเป็นร้อยละ 63.08 มีจำนวนที่ไม่ใช่สิทธิบัตรทองสะสม จำนวน 343 คน 522 ครั้ง คิดเป็นร้อยละ 36.92 ของผู้เข้ารับบริการทั้งหมด มีผู้เข้ารับบริการสะสม จำนวน 929 คน เข้ารับบริการ 1,314 ครั้ง ดังแสดงในตาราง

ที่	เดือน	UC %		Non UC %		รวม %	
		จำนวน (คน)	จำนวน (ครั้ง)	จำนวน (คน)	จำนวน (ครั้ง)	จำนวน (คน)	จำนวน (ครั้ง)
1	มิถุนายน	72 86.75	92 81.42%	11 13.25	21 18.58%	83	113
2	กรกฎาคม	121 65.05	173 68.92%	65 34.95	78 31.08	186	251
3	สิงหาคม	115 64.24	141 61.04	64 35.76	90 38.96	179	231
4	กันยายน	72 69.90	119 79.34	31 30.10	31 20.67	103	150
5	ตุลาคม	74 51.03	130 50.58	71 48.96	127 49.42	145	257
6	พฤศจิกายน	132 56.65	137 43.91	101 43.35	175 56.09	233	312
รวม		586 63.08	792 60.27	343 36.92	522 39.73	929	1,314

### ความก้าวหน้าจำนวนผู้เข้ารับวัคซีนไขหวัดใหญ่ ประจำปีงบประมาณ 2564

ศูนย์สุขภาพชุมชน มหาวิทยาลัยราชภัฏอุบลราชธานีได้รับการจัดสรรวัคซีนป้องกันโรคไขหวัดใหญ่ ประจำปีงบประมาณ 2564 จำนวน 1,000 Dose จำนวนผู้เข้ารับวัคซีนไขหวัดใหญ่ จำนวน 464 คน คิดเป็นร้อยละ 46.4 และยังมีเหลือที่ยังไม่ได้ฉีด จำนวน 536 Dose คิดเป็นร้อยละ 5.36 และพบว่าคณะสาธารณสุขศาสตร์ ได้รับวัคซีนป้องกันโรคไขหวัดใหญ่มากที่สุด จำนวน 107 คน คิดเป็นร้อยละ 10.7 รองลงมาคือคณะพยาบาลศาสตร์ จำนวน 95 คน คิดเป็นร้อยละ 9.5 และประชาชน จำนวน 66 คน คิดเป็นร้อยละ 6.6



ลำดับที่	สังกัด/คณะ	ใช้หวัดใหญ่ (n=1,000)		
		จำนวนที่จัดสรร (คน)	จำนวนผู้เข้าฉีด (คน)	ร้อยละ
1	คณะคณะสาธารณสุขศาสตร์	56	107	10.7
2	คณะพยาบาลศาสตร์	24	95	9.5
3	คณะแพทย์แผนไทยและแพทย์ทางเลือก	15	12	1.2
4	คณะมนุษยศาสตร์และสังคมศาสตร์	284	33	3.3
5	คณะบริหารธุรกิจและการจัดการ	150	33	3.3
6	คณะเกษตรศาสตร์	35	29	2.9
7	คณะครุศาสตร์	168	27	2.7
8	คณะวิทยาการคอมพิวเตอร์	35	14	1.4
9	คณะเทคโนโลยีอุตสาหกรรม	75	19	1.9
10	คณะวิทยาศาสตร์	100	16	1.6
11	บุคลากร PCU และคณะกรรมการ	21	7	0.7
12	คณะนิติศาสตร์	37	1	0.1
13	สำนักงานอธิการ	0	12	1.2
14	ประชาชน	0	59	5.9
<b>รวม</b>		<b>1,000</b>	<b>464</b>	<b>46.4</b>

ข้อมูล ณ วันที่ 20 ธันวาคม 2564